# VLAAMS BELANG
# BRUGGE

EERST ONZE MENSEN | JANUARI 2019 | BRUGGE.VLAAMSBELANG.ORG

# EERST ONZE MENSEN

# HET VLAAMS BELANG IS TERUG!

**Op 14 oktober trok een zwartgele wervelwind door Vlaanderen. Ook in Brugge zette het Vlaams Belang een sterk resultaat neer.**

Dat wij ondanks moeilijke omstandigheden – denk maar aan het vreemdelingenstemrecht en de 105.000 nieuwe Belgen die er onder deze regering bijkwamen – fors vooruitgaan, is een prestatie van formaat. In totaal stemden meer dan een half miljoen Vlamingen voor het Vlaams Belang.

## Overwinning van de gewone Vlaming

Dit is niet alleen een overwinning voor het Vlaams Belang. Het is een overwinning van de gewone Vlaming die zich verzet tegen de toenemende immigratie die onze welvaart, onze cultuur en ons sociaal model op de helling zet. Dit is ook een overwinning voor al degenen die zich niet meer begrepen voelen door de traditionele politici die elke voeling met de realiteit hebben verloren.

## Invasie halt toeroepen!

Het stof van de lokale verkiezingen is amper gaan liggen of de Vlaamse, federale en Europese parlementsverkiezingen dienen zich aan. Nu de immigratiecrisis een nieuw hoogtepunt bereikt, is het van het grootste belang dat onze partij versterkt uit de stembusslag komt om de invasie een halt toe te roepen. Indien we onze sociale zekerheid en onze manier van leven willen behouden, is er immers nood aan een complete ommezwaai. Onze zusterpartijen in Oostenrijk en Italië bewijzen alvast dat het kan. Met uw steun maken we het ook waar in Vlaanderen!

**Tom Van Grieken**
Partijvoorzitter

Vu: Tom Van Grieken, Madouplein 8/9, 1210 Brussel

# UW STEM IN DE GEMEENTERAAD

## STEFAAN SINTOBIN
**Fractievoorzitter**

stefaan.sintobin@brugge.be
0495 360 075
Jeruzalemstraat 42
8000 Brugge

## AN BRAEM
**Gemeenteraadslid**

an.braem@brugge.be
0477 795 125
Vlierstraat 6
8200 Sint-Michiels (Brugge)

## YVES BUYSSE
**Gemeenteraadslid**

yves.buysse@brugge.be
0475 822 133
Sparrenstraat 17
8310 Assebroek (Brugge)

## SANDRA DE SCHUYTER
**Gemeenteraadslid**

sandra.deschuyter@brugge.be
0491 122 243
Wantestraat 92
8310 Assebroek (Brugge)

# Postjes, postjes, postjes,...

**De politiek heeft bij de recente gemeenteraadsverkiezingen in Brugge een slechte beurt gemaakt.**

In de aanloop naar de verkiezingen en gedurende de ganse campagne ging het maar over één zaak: het pluche van de burgemeesterszetel. Eigenlijk waren dit geen gemeenteraads- maar burgemeester-verkiezingen, waarbij de inhoud en het programma van ondergeschikt belang waren.

Nog voor de uitslag op zondag 14 oktober officieel bekend was had Dirk De fauw al een coalitie gevormd met Open VLD Plus en grote verliezer sp.a, wellicht op basis van een voorakkoord. Typerend detail: in tegenstelling tot oud-burgemeester Patrick Moenaert kon er bij burgemeester De fauw op de verkiezingsdag zelfs geen beleefdheidstelefoontje af naar de andere overwinnaars van de verkiezingen.

En toen moest het beschamend schouwspel, waar alle meerderheidspartijen zich schuldig maakten, m.b.t. de schepenverdeling nog komen.

Hoofdeditorialist Jan Segers van het Laatste Nieuws schreef hierover op 24 oktober het volgende:

*"Postjes. Wie politici verwijt dat het hen daarom te doen is, heet een populist te zijn. Maar waar slaat dat op, al die schepenambten en sjerpen die doormidden worden gesneden als taarten? In het nieuwe schepencollege van Brugge posteert elke partij één schepen die vooraf al weet dat hij of zij ergens halverwege zal worden afgelost door een partijgenoot. Dat is de deal: de CD&V'er maakt na twee jaar plaats , de Open Vld'er na tweeënhalf jaar en de sp.a'er na drie jaar. Postjes, postjes, postjes. Iedereen schepen. Goed bestuur? Mo vint toch"*

**Stefaan Sintobin**

# Het Zand: een plein zonder ziel.

Met een feestelijke opening van het Zand op 1 september 2018 dacht Renaat Landuyt (sp.a) nog vlug even te scoren bij de Brugse kiezer.

Hij liet verstaan dat met de heraanleg van 't Zand de stad opnieuw open getrokken werd op een manier zoals dit ook al in de middeleeuwen het geval was. Hij drukte er ook op dat de tegels steeds mooier zullen op worden doordat de 'cementsluier' zal verdwijnen door er veel op te stappen.

Dat het bij de verkiezingen voor Landuyt wel even anders uitdraaide hoeven we hier eigenlijk niet te herhalen. En dat smaken verschillen, akkoord maar toch horen we van steeds meer Bruggelingen dat ze het nieuwe Zand maar niks vinden. Leeg, triest, troosteloos, geen ziel, verwarrende verkeersafwikkeling,.... klinkt het bij velen. En tot terechte ergernis van de handelaren vond men het blijkbaar zelfs de moeite niet om in deze eindejaarperiode wat sfeer te scheppen op het plein. Ondertussen raakte ook bekend dat er hier en daar al sprake was van waterinsijpeling met als gevolg dat het Zand op enkele plaatsen opnieuw zou moeten worden opengebroken.....

PS: iemand nog iets gehoord over de 'verdwenen' beeldenpartij?

**Recent brachten nationaal voorzitter Tom Van Grieken en jongerenvoorzitter Bart Claes een bezoek aan Brugge. Zo'n 300 enthousiaste jongeren kwamen naar de Eiermarkt afgezakt om Tom en Bart een warm welkom te heten.**

## Veiligheid moet een prioriteit blijven!

Eind vorig jaar haalde Yves Buysse tijdens de bespreking van de Brugse politiebegroting een aantal specifieke politie- en (on)veiligheidskwesties aan. Aandacht werd gevraagd voor de aanhoudende inbrakenplaag in - onder andere - Assebroek waarbij een goede samenwerking werd bepleit van politie met burgerinitiatieven. Zo kunnen verdachte feiten vlugger gedetecteerd en aangepakt worden.

Ook de uitbreiding van de (avond) permanentie van de politieposten in de deelgemeenten kwam aan bod. Dit op vraag van Bruggelingen die voltijds werken en zeer moeilijk tijdens de normale kantooruren kunnen langs gaan. Tenslotte drong onze fractie nog eens aan om de nodige initiatieven te nemen om de aanrijtijd van de politie bij klachten en oproepen uit Zeebrugge te verminderen. Dit is nog steeds een veel gehoorde klacht. Hopelijk maakt het nieuwe stadsbestuur hier werk van.

# UW AUTO: JACKPOT VAN DE OVERHEID

## U tankt vooral de schatkist vol

Nergens in Europa betaalt u meer voor een liter diesel dan in België. Andere traditioneel 'dure diesel'-landen zoals Italië, Finland, Zweden en het Verenigd Koninkrijk moeten ons land nu laten voorgaan. Grootste boosdoener is het zogenaamde 'cliquetsysteem' dat de overheid invoerde. Dat systeem zet de helft van een prijsdaling van diesel om in een accijnsverhoging. In de eerste helft van 2018 kwam het systeem acht keer in actie met acht prijsverhogingen tot gevolg. De accijnzen op diesel en benzine brachten de Belgische staat vorig jaar niet minder dan 5,5 miljard euro op. Een stijging van één miljard op amper vier jaar tijd. Of hoe uw vermaledijde dieselwagen dienstdoet als een ware jackpot voor de schatkist.

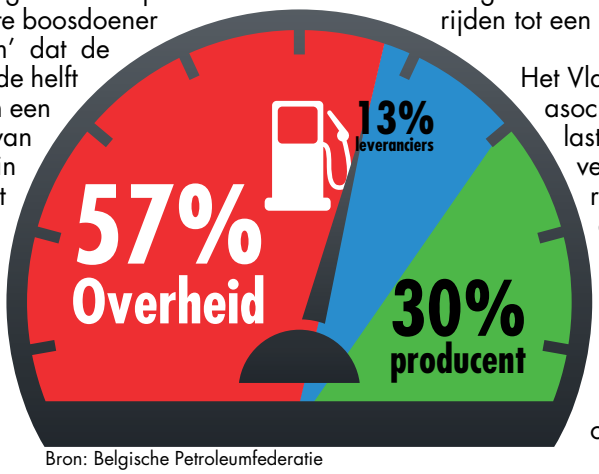


Bron: Belgische Petroleumfederatie

## Neen tegen de kilometerheffing

Als klap op de vuurpijl besliste Vlaams minister Ben Weyts om de autofactuur nóg verder de hoogte in te jagen, door de invoering van een kilometerheffing. Hierdoor zal autorijden tot een vijfde duurder worden.

Het Vlaams Belang verzet zich tegen deze asociale maatregel. Een dergelijke belasting bestaat nergens in Europa. Bovendien is het absurd dat de structurele verkeersopstopping - waarvoor deze regering verantwoordelijk is - misbruikt wordt om nóg dieper in de zakken van de mensen te zitten. Blijkbaar vergeten de regeringsexcellenties, met dienstwagen en chauffeur, dat de wagen voor veel mensen niet alleen vrijheid maar ook bittere noodzaak is.

# Waar gaat uw belastinggeld naartoe in 2019?

**Voor wie wil weten waar zijn belastinggeld zoal naartoe gaat, is een duik in de Belgische begroting een absolute must. Het Vlaams Belang dook in het Belgische begrotingsontwerp van dit jaar en kwam opnieuw tot een aantal opmerkelijke conclusies:**

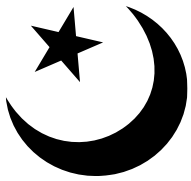

**Islamzuil: 7 MILJOEN EURO**
Zo stijgen de uitgaven voor islamitische erediensten met maar liefst 42 procent op amper een jaar tijd. Waar er in 2018 4,5 miljoen euro richting islamzuil werd versast, stijgt dat dit jaar tot meer dan 7 miljoen euro.

**Asielopvang: 266 MILJOEN EURO**
Ook de uitgaven voor de opvang van asielzoekers blijven pieken. De kostprijs voor de opvang van asielzoekers wordt dit jaar op 266 miljoen euro geraamd.

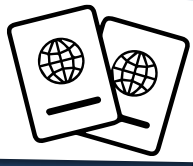

**Vreemdelingenzaken: 150 MILJOEN EURO**
De Dienst Vreemdelingenzaken, dat is de dienst die onder meer instaat voor de asielaanvragen, kost de belastingbetaler in 2019 een slordige 150 miljoen euro.

**Koningshuis: 37 MILJOEN EURO**
De uitgaven voor het koninklijk circus staan in schril contrast met de wild om zich heen slaande armoede in steeds meer Vlaamse huiskamers. In 2019 ontvangen koning Filip en co 37 miljoen euro van uw belastinggeld.

**Senaat: 42 MILJOEN EURO**
Hoewel geen zinnig mens er nog het nut van kan bewijzen, blijft de Belgische Senaat een gulzigaard als het op belastinggeld aankomt. De werking van deze totaal overbodige instelling kost u dit jaar 42 miljoen euro.